

INFORME SEMANAL DEL VOCERO

15-19 SEPTIEMBRE 2014

MAYOR TRANSPARENCIA PARA UN GASTO MÁS EFICAZ EN BENEFICIO DE TODOS LOS MEXICANOS

NOTA INFORMATIVA

Desde el inicio de su administración, el Presidente de la República, Lic. Enrique Peña Nieto, estableció como una prioridad lograr un crecimiento económico elevado, sostenido y sustentable, que se refleje en una mejor calidad de vida para todos los mexicanos. Para alcanzar este objetivo, se impulsaron una serie de reformas transformadoras que permitirán elevar la productividad, impulsar el crecimiento económico y la generación de empleos de calidad. En este sentido, el [Paquete Económico 2015](#) presentado al H. Congreso de la Unión el pasado 5 de septiembre, está planteado para lograr una efectiva y ágil implementación de las reformas estructurales. Así, el sector hacendario contribuye, a través del gasto público, a que las reformas se traduzcan en beneficios para la economía familiar.

En este contexto, uno de los compromisos del Gobierno de la República, es asegurar que los recursos que los mexicanos aportan al Estado se inviertan en obras y programas que sirvan a la gente y que se ejerzan con total apego a la legalidad, honestidad y transparencia. Desde hace algunos años México cuenta con mecanismos que han promovido una mayor transparencia y eficiencia en el uso de los recursos públicos como la adopción del enfoque Presupuesto Basado en Resultados (PbR), el Sistema de Evaluación del Desempeño (SED) y la Homologación de la Contabilidad Pública. Estos mecanismos han permitido: consolidar la rendición de cuentas; establecer la cadena de responsabilidad en el uso de los recursos públicos en los tres órdenes de gobierno; generar incentivos para mejorar el desempeño de las instituciones y disponer de herramientas para la difusión de información a la ciudadanía sobre el ejercicio presupuestario.

Además, la Reforma en materia de Transparencia, aprobada a principios de 2014, obliga a las autoridades de los tres órdenes de gobierno a implementar mecanismos que garanticen el acceso a la información, así como a crear organismos autónomos en cada una de las entidades federativas que aseguren la máxima transparencia. Con este nuevo marco, la sociedad podrá conocer la información de los Poderes Ejecutivo, Legislativo y Judicial; órganos autónomos; partidos políticos, fideicomisos y fondos públicos, así como de cualquier persona física o moral, incluidos los sindicatos, que reciban y ejerzan recursos públicos o realicen actos de autoridad en el ámbito federal, estatal o municipal.

Para seguir avanzando en la transparencia y rendición de cuentas, la Secretaría de Hacienda y Crédito Público (SHCP) ha puesto a disposición del público el Portal de Transparencia Presupuestaria

(www.transparenciapresupuestaria.gob.mx). En este sitio se puede encontrar información en formatos sencillos, accesibles, confiables y oportunos sobre el ejercicio de los recursos y el desempeño de los programas presupuestarios. Así, es posible que cualquier interesado en el tema pueda dar seguimiento puntual y detallado al ejercicio del gasto tanto en forma interactiva, como en un formato de datos abiertos¹. El portal contiene diversos microsítios en donde se puede consultar información relativa a:

- ✓ **Recursos para Entidades Federativas:** Se refiere a los recursos federales aprobados en el Presupuesto de Egresos y que se transfieren a entidades federativas, municipios a través del Ramo General 23. En esta sección se puede conocer el avance de recursos pagados, el mecanismo mediante el cual se otorgan los recursos, los fondos y programas que lo componen, la información de los proyectos y el monto transferido a cada destino.
- ✓ **El Programa de la Reforma Educativa.** En este apartado es posible conocer las características del programa, su funcionamiento, sus lineamientos, y las escuelas por apoyar (de manera geo referenciada).
- ✓ **Plan Nuevo Guerrero:** Permite conocer los principios rectores del plan, así como el avance financiero de las acciones de reconstrucción y mejora en el Estado de Guerrero tras el paso de los fenómenos meteorológicos Ingrid y Manuel.
- ✓ **Sistema de Evaluación del Desempeño.** En este espacio se puede consultar el detalle del desempeño de cada programa presupuestario de la Administración Pública Federal. La información está agrupada de acuerdo con las Metas Nacionales o bien mediante una clasificación por dependencia o entidad. También es posible consultar las evaluaciones que se han realizado a los programas presupuestarios y sus resultados.
- ✓ **Obra Pública Abierta.** Ofrece a la ciudadanía información geo-referenciada sobre los programas y proyectos de inversión que cuentan con recursos en el Proyecto de Presupuesto de Egresos de la Federación para el ejercicio fiscal 2015, incluyendo los proyectos de inversión física.

En el Portal también se encuentran publicadas las versiones ciudadanas de la Cuenta Pública, el Presu-

¹ Conjunto de datos representados en tablas estadísticas, series de tiempo y gráficas sobre los indicadores de las finanzas públicas como balances, ingresos, gastos, financiamiento y deuda pública del Gobierno Federal, entre otros.

puesto de Egresos de la Federación (PEF) aprobado para 2014 y del Proyecto de PEF para 2015. Estos documentos tienen la finalidad de informar de forma clara, confiable y oportuna el destino de los recursos públicos y lo que esto representa en beneficios para los ciudadanos en un lenguaje accesible para el lector no familiarizado con las finanzas públicas.

El [Presupuesto Ciudadano 2015 \(proyecto\)](#), ofrece información sobre el calendario para la integración del Presupuesto de Egresos de la Federación y los actores que intervienen desde su elaboración hasta su aprobación. Explica brevemente las Reformas en Acción y la situación económica actual de México sobre la cual se basa la propuesta de ingresos y gastos para el ejercicio fiscal 2015. Además, presenta la estimación del origen y monto de los ingresos para financiar el gasto público en 2015, que asciende a 4,676.2 miles de millones de pesos (mmp), cuyas fuentes son:



Fuente: Presupuesto Ciudadano 2015 (Proyecto).

El documento plantea la importancia de mejorar la calidad del gasto de tal manera que la ejecución de los recursos se traduzca en beneficios directos para la población. Además destaca el rediseño de los programas presupuestarios para vincularlos con las metas nacionales establecidas en el Plan Nacional de Desarrollo 2013-2018. Por ejemplo, la evolución del Programa Oportunidades al nuevo PROSPERA Programa de Inclusión Social, el cual contará con una asignación de 75 mil millones de pesos para 2015, con la finalidad de integrar a sus beneficiarios a la vida productiva y romper con el círculo generacional de la pobreza.

El Presupuesto Ciudadano 2015 (proyecto) explica de manera clara las distintas maneras en las que el gobierno clasifica el gasto público, a fin de hacerlo más entendible para los lectores. De esta forma, señala que el gasto programable² propuesto será de 3,633.4 mmp, lo que representa el 77.7% del gasto neto total (4,676.2 mmp).

² Se refiere al gasto que realiza el Gobierno Federal para el cumplimiento de sus funciones a través de programas para proveer bienes y servicios públicos a la población, así como los recursos que se transfieren a las entidades federativas, municipios y delegaciones del Distrito Federal, condicionando su gasto al cumplimiento de objetivos específicos.

Dentro del gasto programable, se propone que el 58.3% (2,119.6 mmp) sea destinado al Desarrollo Social, principalmente en Protección Social (676.2 mmp), Educación (651.1 mmp) y Salud (511.5 mmp); el 32.3% se al Desarrollo Económico, principalmente a Combustibles y Energía (852.5 mmp) y Comunicaciones y Transportes (122.6 mmp); mientras que el 9.4% restante se destine a la función de Gobierno, destacando los rubros de Justicia (102.1 mmp) y Seguridad Nacional (95.3 mmp).

De acuerdo a la clasificación económica, se señala que 839.7 mmp (21.3%) se dedicarán a gasto de inversión. Este gasto se refiere a los recursos destinados a la creación infraestructura que beneficia directamente a la población. Algunas de las obras más sobresalientes a desarrollar son:

- La construcción y la modernización de infraestructura carretera en más de 130 proyectos de inversión (23.6 mmp).
- Nuevo Aeropuerto Internacional de la Ciudad de México (16.2 mmp).
- Mayor infraestructura en salud (9.4 mmp).
- Desarrollo de obras para elevar la oferta de agua potable y la capacidad de drenaje (7.1 mmp).
- Proyectos de trenes de pasajeros: México-Toluca, México-Querétaro y Guadalajara.

Por otra parte, se prevé que el monto a transferir a las entidades federativas y municipios ascienda a 1,526.1 mmp, por medio de participaciones, aportaciones federales, subsidios y convenios. La asignación de estos recursos está sujeta a fórmulas determinadas por Ley o a criterios especiales que deben cumplir las entidades federativas, municipios y delegaciones del D.F. de tal forma que se asegure que se destinan al cumplimiento de los objetivos para los que se transfieren.

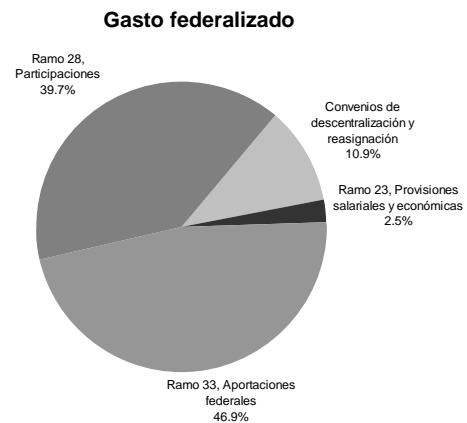

Fuente: Presupuesto Ciudadano 2015 (Proyecto).

Consideraciones finales

Con el nuevo Portal de Transparencia Presupuestaria se invita al público en general a conocer más del proceso presupuestario e involucrarse en la discusión y

vigilancia del uso de los recursos públicos federales, para que el país avance en la adopción de una mayor cultura de transparencia y rendición de cuentas. Así, todos los interesados pueden saber cuánto, cómo y en qué invierte el Gobierno de la República los recursos públicos, lo que se logra con ellos y a quiénes benefician.

Estas herramientas permiten evaluar el gasto del gobierno por sus logros concretos y por el impacto social de los programas y proyectos. A través de ellas, se establece un doble beneficio ya que por un lado, el gobierno puede corregir fallas de sus programas o reorientar el gasto hacia los programas exitosos y, por

otro lado, la ciudadanía puede confiar en que los recursos públicos no se desperdician y se orientan hacia donde la sociedad más se beneficia.

El Gobierno de la República ha propuesto y llevado a cabo políticas y programas bajo estrictos criterios de eficiencia, eficacia, austeridad y racionalidad presupuestaria, adoptando mejores prácticas en materia de transparencia y rendición de cuentas. Con estas acciones se cumple con el compromiso de que **el ejercicio de los recursos públicos se destine a crear más obras de infraestructura, salud y educación, entre otras, que beneficien a toda la población.**

Oferta y demanda agregada (aceleraron crecimiento en el segundo trimestre del año). La demanda final de bienes y servicios, al igual que la oferta, se elevaron 1.38% en términos reales trimestrales (con cifras desestacionalizadas) durante abril-junio pasados, lo que implicó su cuarto incremento trimestral consecutivo y el más alto de esta serie, ante un mayor avance en el consumo privado (1.35%), inversión privada (2.19%) y exportaciones (+3.90%) y el aumento en el gasto de gobierno (0.18%). Cifras originales muestran que la demanda final de bienes y servicios, así como la oferta, se elevaron 1.9% real anual en el periodo referido, dato influido a la baja por el efecto de Semana Santa.

En términos acumulados, el crecimiento de la oferta y demanda agregada fue de 2.2% en enero-junio 2014 con relación a igual lapso de 2013. (Ver comunicado [aquí](#))

Oferta y demanda final de Bienes y servicios
Variación % real anual

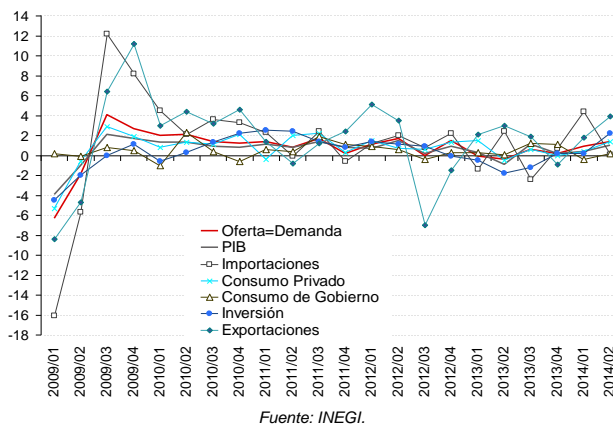

Producción industrial por entidad federativa*

Mayo 2014
Variación % anual

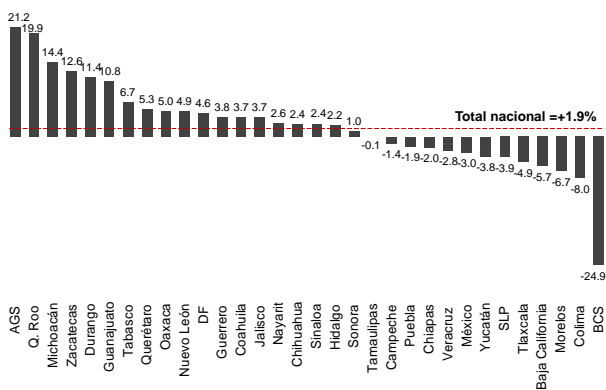

Actividad industrial por entidad federativa (creció en 19 estados, destacó Aguascalientes). En mayo de 2014 la producción industrial creció en 19 de las 32 entidades federativas que integran la República Mexicana, respecto al mismo mes de 2013, sobresaliendo Aguascalientes, Quintana Roo y Michoacán con incrementos anuales del 21.2%, 19.9% y 14.4%, respectivamente.

Por su parte, en los estados que más se contrajo la producción industrial en el lapso referido fueron Baja California Sur (-24.9%), Colima (-8%) y Morelos (-6.7%). (Ver información [aquí](#))

Actividad de empresas adscritas a IMMEX (generó más de 117 mil empleos en los últimos doce meses).

El número de establecimientos adscritos al programa de la Industria Manufacturera, Maquiladora y de Servicios de Exportación (IMMEX)* fue de 6,162 en junio de 2014, los cuales contaron al mes referido con un personal ocupado de 2.45 millones de trabajadores, lo que implicó un aumento en el empleo de 5% anual (+117,393 puestos), dato en línea con los incrementos anuales reportados en los dos meses previos. Mientras tanto, las remuneraciones medias reales pagadas en esos establecimientos reportaron un incremento de 0.5% anual en el sexto mes de 2014.

De los ingresos obtenidos por dichos establecimientos en junio pasado (297,196 millones de pesos), el 60.1% provino del mercado extranjero y el 39.9% del mercado nacional; en tanto que el 94.7% se generó por actividades manufactureras y el 5.3% por las que no lo son. (Ver comunicado completo [aquí](#))

Personal ocupado en empresas adscritas al IMMEX*
Millones de trabajadores

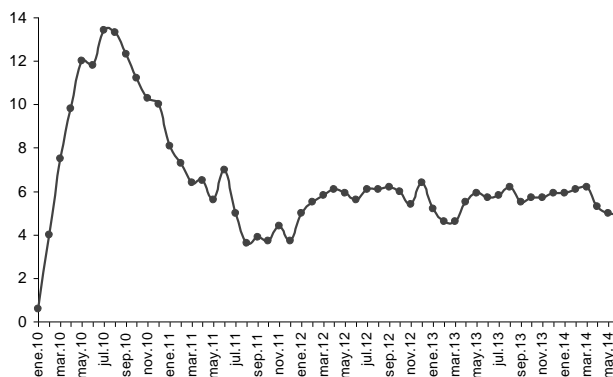

*Empresas (manufactureras y no manufactureras) autorizadas para elaborar, transformar o reparar bienes importados temporalmente con el propósito de realizar una exportación posterior y/o destinarlos al mercado nacional. Fuente: INEGI.

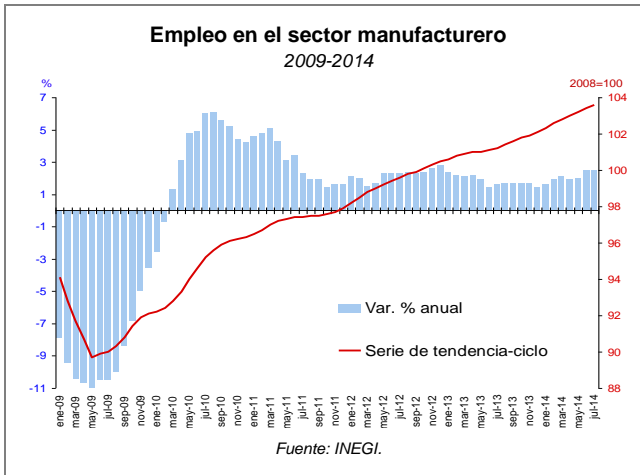

Indicadores del sector manufacturero (reportaron mejoría en el séptimo mes del año). En julio de 2014, el personal ocupado en la industria manufacturera creció 2.5% anual, tasa similar a la reportada en junio pasado, y 0.21% mensual (con cifras desestacionalizadas), crecimiento en línea con el promedio mensual reportado en lo que va de 2014 y el décimo tercero consecutivo.

Por su parte, las remuneraciones medias reales pagadas en esta industria crecieron 1.6% anual y 0.14% mensual en el séptimo mes del año, lo implicó su segundo incremento anual y mensual consecutivo. (Ver comunicado completo [aquí](#))

Precios del petróleo (registraron alza moderada). El precio del barril de la mezcla mexicana de petróleo cerró el 19 de septiembre pasado en 88.40 dólares por barril (dpb), 0.03% mayor respecto a su cotización del pasado 12 de septiembre (+0.03 dpb). Con ello, en lo que va del año, el precio del barril de la mezcla mexicana registra una variación acumulada de -4.44% (-4.11 dpb) y un nivel promedio de 94.43 dpb, 9.43 dpb mayor a lo previsto en la Ley de Ingresos para 2014.

Asimismo, los precios de los contratos a futuro de los crudos West Texas Intermediate (WTI) y Brent reportaron alza semanal moderada, debido a la liquidación de posiciones largas previo al vencimiento del contrato para entrega en octubre del WTI previsto para el próximo 22 de septiembre y ante el cierre temporal del mayor campo de producción de crudo en Libia.

Así, el WTI para octubre próximo y Brent para noviembre de 2014 mostraron variaciones semanales de +0.15%

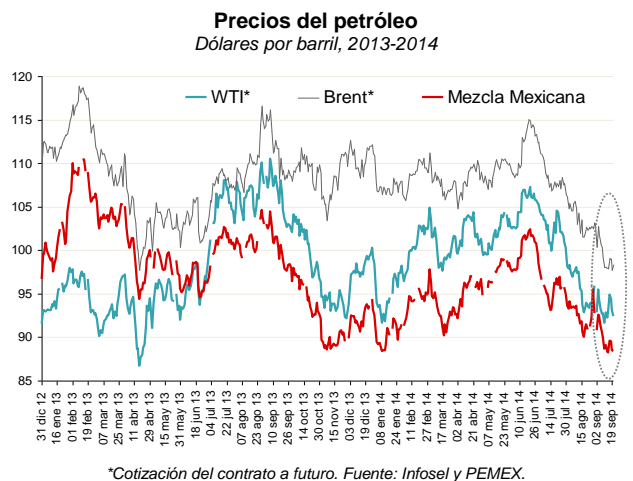

(+0.14 dpb) y de +0.44% (+0.43 dpb), respectivamente, al cerrar el 19 de septiembre pasado en 92.41 y 98.39 dpb, en ese orden. (PEMEX).

Minuta de la última reunión de política monetaria (la postura monetaria se mantiene congruente con la convergencia de la inflación a su meta). En la minuta sobre la última reunión de política monetaria, todos los miembros de la Junta de Gobierno del Banco de México (Banxico) coincidieron en que la economía mexicana mostró una reactivación importante durante el segundo trimestre de 2014, impulsada principalmente por el dinamismo de la demanda externa y, en menor medida, por una mejoría en la demanda interna, por lo que espera que la recuperación que ha venido mostrando la economía mexicana continúe en los siguientes trimestres. Sin embargo, indicaron que dada la debilidad económica mostrada desde mediados del año pasado, prevalecen condiciones de holgura en la economía mexicana, las cuales disminuirán gradualmente en los siguientes trimestres.

La mayoría de los miembros de la Junta consideró que el balance de riesgos para el crecimiento económico de Mé-

xico presenta una mejoría respecto a la reunión anterior, y algunos agregaron que dicho balance es al alza.

La mayoría de los miembros de la Junta destacó que no se han registrado presiones sobre la inflación por el lado de la demanda agregada, y que no se anticipa que se presenten en el futuro cercano. La mayoría señaló que si bien la trayectoria de la inflación en el corto plazo ha sido afectada por los choques temporales, que podrían hacer que la inflación cierre 2014 en alrededor del 4%, se espera una rápida disminución de la inflación general a partir del inicio de 2015 e indicó que es probable que ésta se acerque al 3% durante el primer semestre de 2015 y que cierre ese año alrededor de dicho nivel.

La Junta de Gobierno decidió por unanimidad mantener en 3% el objetivo para la Tasa de Interés Interbancaria a un día, en virtud de que estima que la postura monetaria es congruente con la convergencia eficiente de la inflación a la meta de 3%. (Ver comunicado completo [aquí](#))

Saldo semanal de la reserva internacional neta
Miles de millones de dólares, 2013-2014

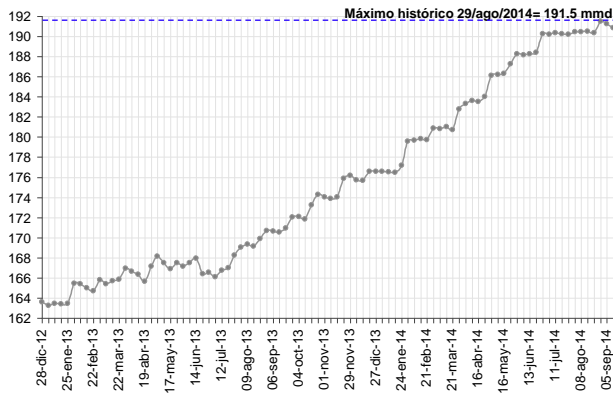

Fuente: Banco de México.

Reservas Internacionales (reportaron nuevo ajuste).

Al 12 de septiembre 2014, el saldo de las reservas internacionales fue de 190,872 millones de dólares (mdd), lo que implicó un descenso semanal de 384 mdd, producto principalmente del cambio en la valuación de los activos internacionales del Instituto Central.

Así, en lo que va de 2014 las Reservas Internacionales acumulan un incremento de 14,350 mdd, superior a los 7,037 mdd acumulados durante el mismo lapso de 2013. (Ver comunicado completo [aquí](#))

Tasas de interés (mostraron resultados mixtos). En la trigésima octava subasta de valores gubernamentales de 2014, realizada el pasado 15 de septiembre, las tasas de rendimiento de los Cetes a 28 y 364 días se elevaron, con relación a la subasta previa, 2 y 8 puntos base (pb), respectivamente, al ubicarse en 2.86% y 3.09%, en ese orden; mientras que las de los Cetes a 91 y 182 días descendieron 1 pb, en lo individual, al colocarse en 2.86% y 2.97%, respectivamente.

Por su parte, la tasa de interés nominal de los Bonos a 30 años se incrementó 2 pb a 6.88%, en tanto que la tasa de interés real de los Unibonos a 30 años se elevó 22 pb a 3.47% y la sobretasa de interés de los Bondes D a 5 años aumentó 1 pb a 0.20% (Ver comunicado completo [aquí](#))

Tasa de rendimiento de Cetes
2013-2014

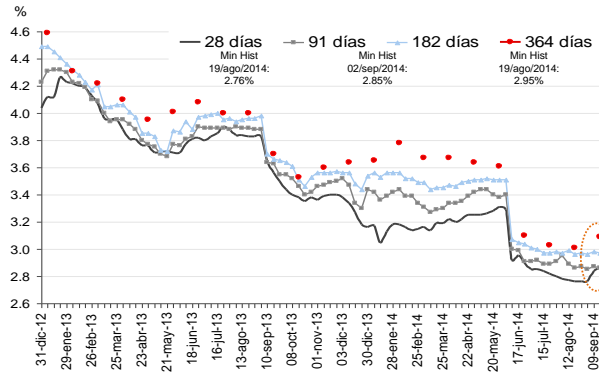

Fuente: Banco de México.

IPyC de la Bolsa Mexicana de Valores
Puntos

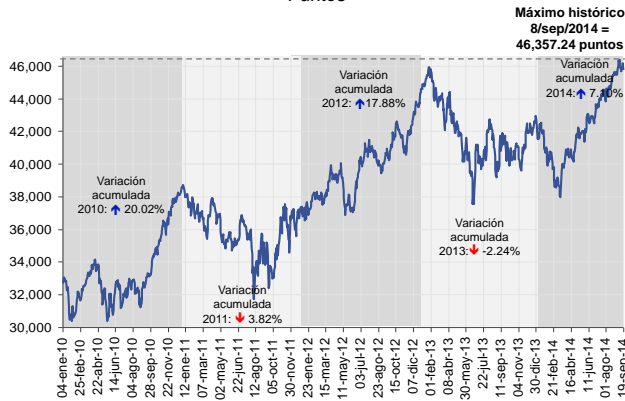

Fuente: BMV.

Mercado de valores (cerró la semana prácticamente estable). Entre el 15 y 19 de septiembre de 2014, el Índi-

ce de Precios y Cotizaciones (IPyC) de la Bolsa Mexicana de Valores (BMV) registró un comportamiento mixto debido, por un lado, a algunos datos económicos positivos sobre Estados Unidos, a los mayores estímulos monetarios realizados por China y tras los comentarios de la Reserva Federal estadounidense de mantener las tasas de los fondos federales cercanas a cero, luego de que termine con la compra de activos; y, por el otro, a una toma de utilidades tras las ganancias previas.

Así, el IPyC, principal indicador de la BMV, cerró el 19 de septiembre pasado en las 45,761.90 unidades, lo que implicó un moderado descenso semanal de 0.08% - 37.80 puntos).

Así, en lo que va de 2014 el IPyC registra una ganancia acumulada de 7.10% en pesos y de 5.87% en dólares. (BMV)

Tipo de cambio (bajó 3 centavos durante la última semana). El 19 de septiembre de 2014, el tipo de cambio fix reportó un nivel de 13.2369 pesos por dólar (ppd), 3 centavos por debajo de su nivel observado una semana antes.

Así, en lo que va de este año, el tipo de cambio FIX registra un nivel promedio de 13.1048 ppd y una depreciación de 15 centavos (+1.2%). ([Banxico](#))

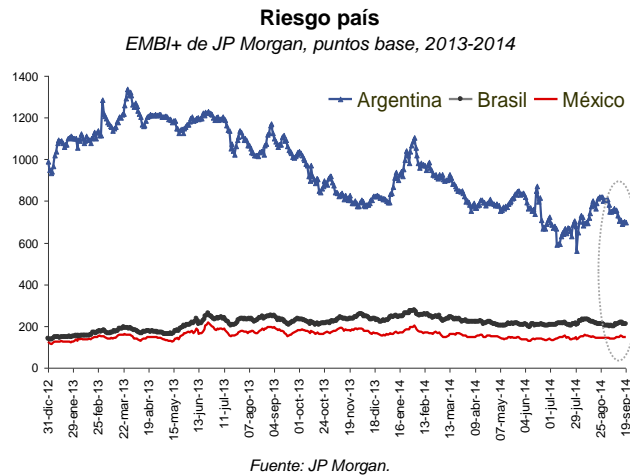
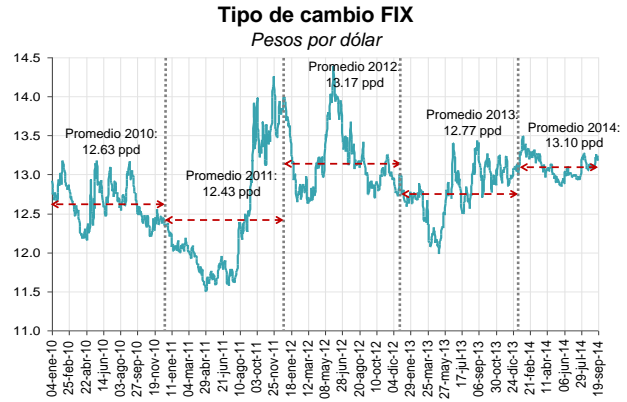

Riesgo país (cerró con baja semanal). El riesgo país de México, medido a través del índice de Bonos de Mercados Emergentes (EMBI+) de J.P. Morgan, cerró el 19 de septiembre pasado en 148 puntos base (pb), 1 pb por debajo del nivel observado el 12 de septiembre de este año y 7 pb menor al nivel reportado al cierre de 2013.

Asimismo, durante la semana pasada el riesgo país de Argentina y Brasil se contrajo 7 y 2 pb, respectivamente, al finalizar el 19 de septiembre de 2014 en los 699 y 212 pb, en ese orden. (*JP Morgan*)

Cuadro-Resumen			
Variable	Último Dato	Variación respecto al dato anterior	Variación acumulada, 2014
Actividad Económica			
Oferta y Demanda Global de Bienes y Servicios (II Trim)	↑ --	+1.9%*	+2.2% (Ene-Jun)*
Empleo en Empresas IMMEX (Jun/14)	↑ 2,450,453 Trab.	+5.0% (+117,393)*	+3.2% (Ene-Jun)*
Personal Ocupado en la Industria Manufacturera (Jul/14)	↑ --	+2.5%*	+2.1% (Ene-Jul)*
Sector Externo			
Mezcla Mexicana de Exportación (19 Sep/14)	↑ 88.40 dpb	+0.03% (+0.03 dpb)**	-4.44% (-4.11 dpb)
Mercados Financieros			
Reservas Internacionales (al 12 Sep/14)	↓ 190,872 mdd	-384 mdd	+14,350 mdd
CETES 28 días (Subasta 38/14)	↑ 2.86%	+0.02 pp	-0.30 pp
IPC – BMV (19 Sep/14)	↓ 45,761.90 unidades	-0.08% (-37.80 pts)**	+7.10%
Tipo de Cambio Fix (19 Sep/14)	↓ 13.2369 ppd	-2.7 centavos (-0.2%)**	+15.3 centavos (+1.2%)
Riesgo País (19 Sep/14)	↓ 148 pb	-1 pb**	-7 pb

mdd: millones de dólares. **dpb:** dólares por barril. **ppd:** pesos por dólar. **pb:** puntos base. **pp:** puntos porcentuales, donde 100 pb=1 pp ó 1 pb= 1/100 pp. 1/De cifras desestacionalizadas.* Variación respecto al mismo período del año anterior (anual). **Variación respecto al cierre de la semana anterior. Fuente: INEGI, Banco de México, PEMEX, BM y JP Morgan.

NACIONALES

Reformas elevarán PIB de México 4.5% en 2015. El Instituto Internacional de Finanzas (IIF) estimó que las reformas estructurales y su impacto psicológico en los inversionistas favorecerán a una expansión promedio del Producto Interno Bruto (PIB) de México para el próximo año de 4.5%. El atractivo de México, generado por las reformas, contribuirá al mejor desempeño que mostrará la economía a partir de la segunda parte del año por el estímulo de las políticas monetarias y fiscales, añadió. La proyección del IIF de 4.5% para 2015 superaría la meta de crecimiento que estima la Secretaría de Hacienda y Crédito Público (SHCP) de 3.7%.

El estudio de la institución arrojó que los sectores favorecidos por las reformas aprobadas por el Congreso de la Unión son: el energético, el de telecomunicaciones y el financiero. El economista para México del IIF, Martin Castellano, sostuvo que las nuevas reglas tendrán un impacto positivo a partir del efecto que se sentirá en los precios de servicios más competitivos al eliminar los monopolios. Agregó que estos cambios favorecerán la oferta de financiamiento y cuentas de ahorro, así como una mayor eficiencia de los sectores con el aumento de la inversión en tecnologías de punta. Asimismo, el organismo señaló que el hecho de que México se vuelva un país más atractivo para las inversiones productivas hace que las cuentas externas se vean impactadas favorablemente por varios canales, como la reducción de importación de energéticos y la diversificación comercial. *(Infosel)*

México blindado contra cambio en política monetaria de EU: IFF. El Instituto de Finanzas Internacionales (IIF, por sus siglas en inglés) indicó que las perspectivas económicas de América Latina dependerán de la política monetaria de Estados Unidos (EU); sin embargo, sostuvo que México cuenta con políticas macroeconómicas sólidas para no tener algún efecto negativo.

El director general del IIF, Charles Collyns, detalló que el impacto que podría generar ese escenario sería diferenciado para los países latinoamericanos. Recalcó que México no se vería afectado, debido a que cuenta con políticas macroeconómicas sólidas a diferencia de países como Brasil, Venezuela y Argentina. Insistió que América Latina debe estar alerta ante estos posibles cambios, ya que ocasionarían presiones a los mercados de países emergentes, e incluso una fuga de capitales. *(Infosel)*

México atractivo para la inversión. La columnista del diario Financial Times, Jude Webber, indicó que si bien la Reforma Energética de México ha elevado el atractivo para las inversiones en el sector energético del país, existen varias ramas más en las que se podría invertir.

De acuerdo con la columna de Webber, México se ha convertido en el cuarto exportador de automóviles a nivel mundial y el primero en pantallas planas, pero que hay sectores que están sin explotar o que han presentado un desarrollo muy bajo como: la agricultura, la construcción naval y el turismo médico.

La columnista señaló que México debe tomar en cuenta los consejos que dio el Foro Económico Mundial en busca de elevar su competitividad, en especial en su lucha contra la corrupción y aumentar el nivel de seguridad para apoyar a las actividades económicas de mayor valor. *(Infosel)*

INTERNACIONALES

OCDE prevé menor crecimiento para las principales economías del mundo. La Organización para la Cooperación y el Desarrollo Económico (OCDE) revisó a la baja sus previsiones de crecimiento de la mayoría de las principales economías del mundo para 2014 y 2015 y señaló que el lento crecimiento en la Zona Euro es el aspecto "más preocupante" de sus nuevas proyecciones económicas.

De acuerdo con nuevas estimaciones, la OCDE prevé que la Zona del Euro crecerá este año 0.8%, cuatro décimas menos de lo que preveía en su informe de mayo, mientras que para 2015 recortó sus expectativas desde el 1.7% hasta el 1.1%. En particular, la OCDE recortó en cuatro décimas su previsión de crecimiento de Alemania, hasta 1.5%, mientras que para Francia la reducción fue de cinco décimas hasta el 0.4%.

Por su parte, la Organización revisó a la baja en cinco y cuatro décimas su estimación para los Estados Unidos en 2014 y 2015, hasta el 2.1% y el 3.1%, respectivamente.

Para Reino Unido la estimación descendió una décima en 2014, hasta el 3.1%, aunque elevó en una la de 2015, hasta el 2.8%. En el caso de Japón, la revisión a la baja fue de tres y dos décimas, hasta el 0.9% en 2014 y el 1.1% en 2015.

Por otro lado, la OCDE no modificó su previsión para China de 7.4% en 2014 y de 7.3% en 2015, pero revisó a la baja la de Brasil, en 1.5 puntos porcentuales la de este año, hasta el 0.3%, y en ocho décimas la del próximo, hasta el 1.4%.

En su análisis, la OCDE señala que la economía global se sigue expandiéndose a un ritmo moderado y desigual y considera que en la mayoría de las economías se mantendrá una "moderada expansión". En este contexto, la OCDE cree que son necesarias diferentes medidas macroeconómicas según los países, aunque en general las condiciones monetarias deben seguir siendo acomodaticias y la mayoría de los países tienen que continuar con los progresos en la con-

solidación fiscal para garantizar una carga de deuda sostenible. (Infosel)

Barclays ve cerca ciclo de baja de tasas en China.

Jian Chang, economista de Barclays para China, declaró que al recortar las tasas de interés a corto plazo el jueves pasado, el Banco Popular de China dio una “fuerte señal” de que un ciclo de baja de tasas está cerca.

Chang explicó que el movimiento que realizó el Banco Central de China es una señal clara y fuerte de que tiene que hacer más esfuerzos para guiar a las tasas de interés a niveles más bajos. Agregó que los datos

de julio y agosto exponen un claro deterioro de las perspectivas económicas y el debilitamiento de la demanda interna, por lo que un recorte de las tasas apoyaría la demanda, reduciría la carga de endeudamiento de la economía y aliviaría los riesgos financieros. Además, un entorno de tasas de interés más bajas es necesario para el proceso de desapalancamiento de China en los próximos años, precisó Chang.

Finalmente, Chang espera un recorte en la tasa de interés de referencia –la cual se ubica en 6%– de 25 puntos base en el cuarto trimestre de 2014 y otro en el primer trimestre de 2015. (Infosel)

Perspectivas macroeconómicas para México						
	PIB (crecimiento % real)		Inflación (% , dic/dic)		Cuenta Corriente (% PIB)	
	2014	2015	2014	2015	2014	2015
Banamex	2.60	3.90	3.78	3.32	-2.3	-2.2
Encuesta-Banamex (Mediana)	2.50	3.80	3.90	3.45	--	--
Bancomer	2.50	3.50	3.80	3.30	-1.4	-1.4
Promedio de Diversas Corredurías ^{1/}	2.72	3.98	3.82	3.33	--	--
Fondo Monetario Internacional (FMI)	2.40	3.50	4.00	3.70	-1.9	-2.0
Banco Mundial	2.30	3.50	--	--	-2.0	-2.2
OCDE	3.40	4.10	3.90	3.30	-0.6	+0.1
Encuesta Banco de México	2.47	3.85	3.82	3.45	--	--
Banco de México	2.0-2.8	3.2-4.2	Cercano 4.00	Cercano 3.00	-2.0	-2.0
SHCP	2.70	3.70	3.90	3.00	-1.9	-2.0

Nota. Cifras sombreadas en gris oscuro indican cambio de pronóstico. Fuente: **Banamex**, Encuesta Banamex (5 Sep/14) y Examen de la Situación Económica de México (Jun/14); **Encuesta-Banamex**, Encuesta de Expectativas de Analistas de Mercados Financieros (5 Sep/14); **Bancomer**, Encuesta Banamex (5 Sep/14), Situación México (II Trim/14) y Análisis macroeconómico BBVA Research (9 Sep/14); ^{1/}Deutsche Bank, JP Morgan, Barclays, entre otras; **OCDE**, Panorama Económico (May/14); **FMI**, World Economic Outlook (Jul/14); **Banco Mundial**, Perspectivas Económicas Mundiales (Jun/14); **Encuesta Banco de México**, Encuesta sobre las Expectativas de los Esp. en Economía del Sector Privado (Ago/14); **Banco de México**, Informe sobre Inflación (Abril-Jun/14); y **SHCP**, Marco Macroeconómico 2014-2015, CGPE 2015.

Indicadores Económicos Internacionales*				
Variable		Último Dato	Variación respecto al dato anterior**	Variación anual
Estados Unidos				
Producción Industrial (Ago)	↓	--	-0.1%	+4.1%
Capacidad Instalada (Ago)	↓	78.8 puntos	-0.3 puntos	+1.0 puntos
Índice de la Actividad Manufactura-Empire State de la FED de Nueva York (Sep)	↑	27.54 puntos	+12.85 puntos	--
Precios al Productor (Ago)	↔	--	0.0%	+1.8%
Precios al Consumidor-Inflación (Ago)	↓	--	-0.2%	+1.7%
Índice del Mercado de la Vivienda-HMI (Sep)	↑	59	+4%	-3%
Déficit Cuenta Corriente (II Trim)	↓	-98.5 mmd (2.3% PIB)	-3.6 mmd (-0.1 pp del PIB)	--
Decisión de Política Monetaria de la FOMC (17 Sep)	↔	Entre 0% y 0.25% (vigente desde 16 dic/08)	0.0 pp	0.0 pp
Solicitudes Seguros-Desempleo (al 13 Sep)	↓	280 mil	-11.4% (-36 mil)	--
Seguros de Desempleo (al 6 Sep)	↓	2.43 millones	-2.5% (-63 mil)	--
Índice Semanal de Comodidad del Consumidor-Bloomberg (8-12 Ago)	↑	37.2 puntos	+0.7 puntos	--
Construcción de Casas Nuevas (Ago)	↓	956 mil	-14.4%	+8.0%
Actividad Manuf. de la FED de Filadelfia (Sep)	↓	22.5 puntos	-5.5 puntos	--
Indicadores Compuestos-The Conference Board (Ago)	↑↑↑	--	+0.2% el Adelantado; +0.2% el Coincidente y +0.3% el Rezagado ^{1/}	--
España				
Indicadores Compuestos-The Conference Board (Jul)	↑↑	--	+0.3% Adelantado +0.1% el Coincidente ^{1/}	--
Actividad del Sector Servicios (Jul)	↑	--	+0.1%	+1.3%
Pedidos de la Industria (Jul)	↓	--	-1.2%	+2.4%
Brasil				
Indicadores Compuestos-The Conference Board (Ago)	↓↑	--	-0.4% el Adelantado +0.1% el Coincidente ^{1/}	--
Japón				
Actividad de Todas las Industrias (Jul)	↓	--	-0.2%	-1.5%
Alemania				
Precios al Productor (Ago)	↓	--	-0.1%	-0.8%
Indicadores Compuestos-The Conference Board (Jul)	↓↑	--	-0.2% Adelantado +0.2% el Coincidente ^{1/}	--
Indicador IFO (Sep)	↓	6.9 puntos	-1.7 puntos	--
Zona del Euro				
Saldo de la Balanza Comercial (Jul)	↑	+21.2 mme	+4.5 mme	+3.2 mme
Actividad del Sector Construcción (Jul)	↔	--	0.0%	+0.4%
Precios al Consumidor-Inflación (Ago)	↑	--	+0.1%	+0.4%
Unión Europea				
Saldo de la Balanza Comercial (Jul)	↓	+1.7 mme	-1.1 mme	-9.1 mme
Actividad del Sector Construcción (Jul)	↔	--	0.0%	+0.6%
Precios al Consumidor-Inflación (Ago)	↑	--	+0.1%	+0.5%

mmd: miles de millones de dólares. **mde:** millones de euros. **mme:** miles de millones de euros. *De cifras corregidas por estacionalidad, si no se indica otra cosa (n/d: no desestacionalizado). **Variación respecto a la semana, mes o trimestre previo según corresponda. 1/ El comportamiento de los indicadores compuestos para Estados Unidos sugiere que la economía podría continuar creciendo a un ritmo moderado en lo que resta del año; en tanto que para España indica que la actual recuperación económica debería continuar en lo que resta de este año; mientras que para Brasil apunta a que dicha economía podría ganar impulso en el corto plazo; en tanto que para Alemania señala que el ritmo de expansión económica actual no es probable se acelere mucho en el corto plazo. Fuente: SHCP, con base en diversos comunicados.

CALENDARIO ECONÓMICO

22-26 SEPTIEMBRE 2014

Lunes 22	Indicadores de Ocupación y Empleo (Ago)	<p>EU: Actividad Nacional de la Fed de Chicago (Ago); Venta de Casas Existentes (Ago)</p> <p>India: Indicadores Compuestos de The Conference Board (Ago)</p> <p>Zona del Euro y Unión Europea: Confianza del Consumidor (Sep)</p>
Martes 23	<p>Establecimientos Comerciales (Jul)</p> <p>Establecimientos del Sector Servicios (Jul)</p> <p>Reservas Internacionales (al 19 Sep)</p> <p>Subasta 39 de Valores Gubernamentales</p> <p>Indicadores Compuestos de The Conference Board (Jul)</p>	<p>EU: Precios de la Viviendas-FHFA (Jul); Actividad Manufacturera-PMI (Prel. Sep); Actividad manufacturera de la Fed de Richmond (Sep)</p> <p>Francia: Clima Empresarial (Sep); PIB(II Trim)</p> <p>Australia: Indicadores Compuestos de The Conference Board (Jul)</p>
Miércoles 24	<p>Inflación (1ª Q Sep)</p> <p>IGAE (Jul)</p>	<p>EU: Ventas de Casas Nuevas (Ago)</p> <p>Alemania: Indicador IFO (Sep)</p> <p>Francia: Indicadores Compuestos de The Conference Board (Jul)</p>
Jueves 25		<p>EU: Sol. de Seguro de Desempleo (al 20 Sep); Índice Semanal de Comodidad del Consumidor-Bloomberg (15-21 Sep); Pedidos de Bienes durables (Ago); PMI Servicios (Prel. Sep); Actividad Manufacturera de la Fed de Kansas City (Sep)</p> <p>España: Precios Industriales (Ago)</p> <p>China: Indicadores Compuestos de The Conference Board (Ago)</p>
Viernes 26	Balanza Comercial de Mercancías (Prel. Ago)	<p>EU: PIB (Final II Trim); Confianza del Consumidor de la Univ. de Michigan (Final Sep)</p> <p>Francia: Confianza del Consumidor (Sep)</p> <p>Zona del Euro: Indicadores Compuestos de The Conference Board (Ago)</p>

El presente documento puede ser consultado a través de la página web de la SHCP, en: <http://www.hacienda.gob.mx/SALAPRENSA/Paginas/InformeSemanalVocero.aspx>. Asimismo, la UCSV de la Secretaría de Hacienda y Crédito Público pone a su disposición para cualquier comentario o aclaración la siguiente dirección de correo electrónico: voce-ria@hacienda.gob.mx.